本店新到罐頭食品洋酒菓菜名貴糖果精緻餅乾以及海味奇珍無所不備佐食供饌人人必需自造各種餅乾
門市批發價值低廉選購批銷任隨[illegible]車路當行遠與平來

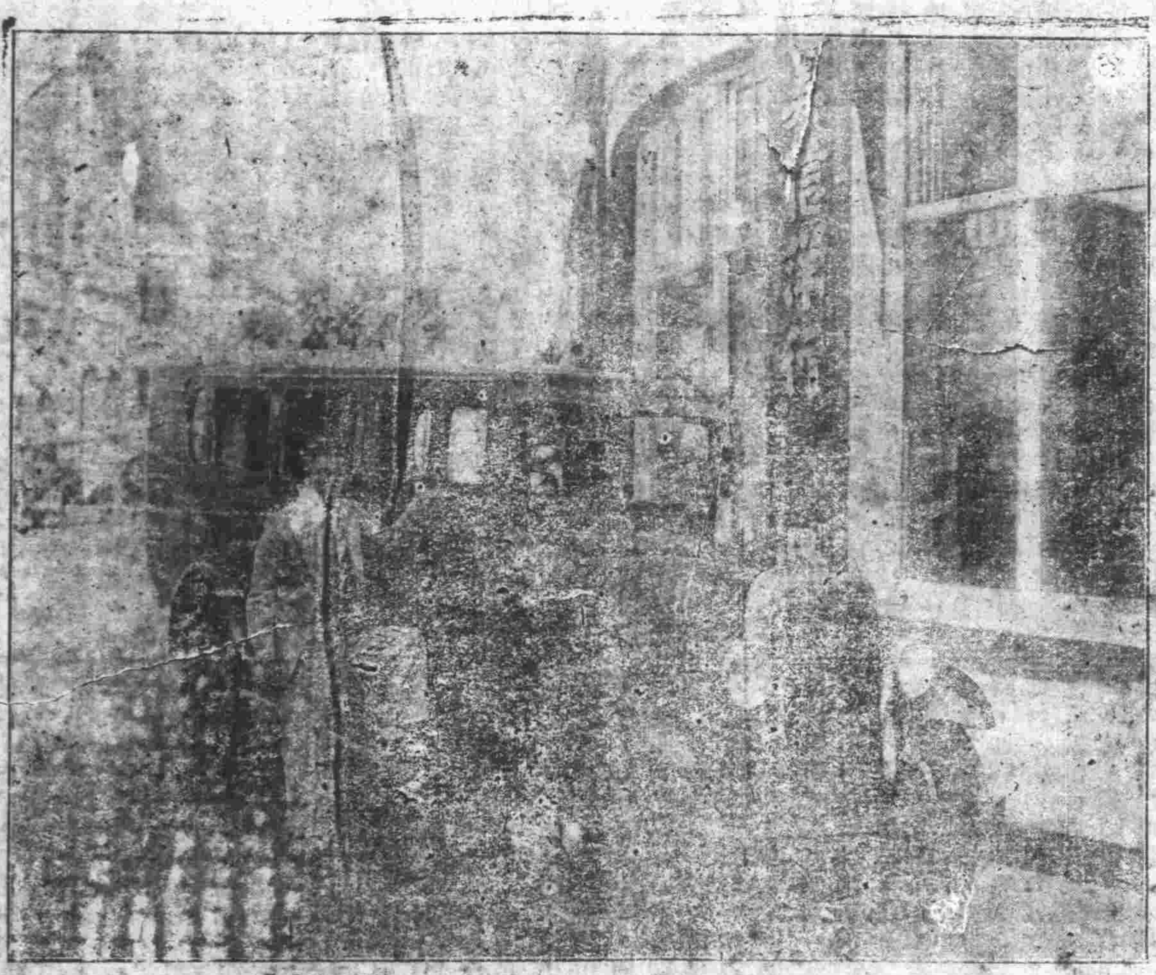

緊要啓事敝行近月以來先後售出會裝代油爐之達極牌貨車計共八輛在川行駛純用杠炭故敝行之該廠特派專員來川實地視察及指導使用該爐者現已往省并試驗成渝一線實用杠炭若干自有詳明報告不久當在報端披露以供各界了解當此汽車各件比前低廉之際欲知其詳請至曾家岩敝行接洽無不竭誠奉答以符盛意也

電話二五二號

美信洋行啓

地點在曾家岩

重慶市青年會便捷田園會監察委員會啓事

逕啓者本會田園會三局本年會款及公積金共收到十七萬七千五百一十元除撥外業經本會商決存放各戶如下　姓名　接會數目　抵押品
曾子唯　接會一萬元　演以武廟房產全部作抵　連雅各　接會一萬六千元　以通遠門外求精校後何姓洋房及砲台街房產作抵　徐子泉
接會二萬元　金沙坊蔡陽樓樓房本院江家巷房產西永鄉田十伞股駟馬店樓房一院商業場西大街鋪房一所香水橋[illegible]地基等作抵　田德成
接會一萬四千元　鹿角場十八渦之田十伞股公平場銅罐井田十伞處股作抵　楊法三　接會四千元　江北弋陽[illegible]房產四間作抵　李之都
接會二千元　應收一萬二千元只無故接作抵押　湯紹全　接會二千元同前　青年會　接會一萬四千元　以在外交署地皮作抵　姓名
存放數目抵押品　楊錫齋　石榮廷　三萬元　以東華觀十六及二十一號兩處房產作抵　盧積數　一萬元以韓鎮場地業一股洞子口田千房屋作抵　以勝[illegible]
單作抵　二千元　以三元廟一，二，三號房屋作抵　天申永　一萬八千元
千元　以三管元街內一號及三號兩院房產作抵　歐爾彬　孤兒院　五千元　以放牛巷西式屋屋兩院及地基作抵　劉子如　五千元
以紫竹灣房屋地基孤兒路房產院子鋪面作抵　吳鐵生　二千元以濁水岩房屋作抵　七千九百元　以古月灘田十兩股房屋全部作抵　朱星輝
田業兩股驗家坪田業一股作抵　[illegible]　青年會　一萬九千一百二十元　以舊外交署地皮作抵
存放之會款除交出各該產業之紅契及佃約等抵押品經監察會驗交寄存美豐銀行保管部存放並劉子如朱星輝負責地查看及釘[illegible]之責者
除借貸關係以前披露之田房地皮所有權均屬本會特此登報聲明此啓

重慶西南貿易公司經理上海鴻基公司還東製燈廠各種桅燈即風燈啓事

大明聯合桅燈廠重行註冊營業特聘專門技師用最新式機器及上等原料製造各式桅燈[illegible]
自信較之舶來品實用過之本公司為提倡國貨[illegible]該廠[illegible]專電[illegible]銷特常[illegible]
務請移玉選擇不勝歡迎之[illegible]

國貨紙煙
十二枝橡皮頭
飛熊牌
繁華林
每包二千
每包一[illegible]
每枝一百
積成空殼向本公司掉換各種贈品名目繁多不及細載備有詳章承索即寄
裕通煙公司謹啓

本廠自製各式國貨球拍及經售歐美球拍各種運動器具應俱全機器絲修球拍格外研究約期不誤倘蒙惠顧無不克己外埠批發特別從廉
上海中央球拍廠運動器具號重慶分廠啓
營業部武庫後街九十八號（即百葉巷口）

重慶[illegible]王金行
[illegible]街[illegible]號
電話[illegible]號

要聞

開江防匪兵力甚厚
有民團數千及八九兩旅警衛各路
綏宣克復之說不實 鎗決共犯張鐸

開江通訊，開江南街居民張鐸，爲一素辦招安，不守本分之青年，去年二十三團曾驅逐出境，不准返開，殊張鐸當宣漢失守，駐軍單薄，人心浮動之時，突然自外返家，駐軍偵悉往捕，張正與友人寫信，閱信內頗多通共言詞，駐軍乃將張鐸過去行動，及此次突然返開寫信情形，電呈王師長核辦，昨得王師長復電，已在東門外處以死刑云，

又訊，前傳綏宣兩城克復不確，綏宣仍在赤匪手中，此間前既到宣漢大批難民，綏城失陷，難民潰軍，亦復擁擠到縣，哀哉開江，竟成大兵難民潰軍之聚集中心點，連日陰雨綿延，各難民不但坐臥無處，即站地亦大感困難，痔老覓幼，啼饑號寒，人間地獄，完全畢露，至沿途所棄物件，更堆積若丘阜，赤禍之烈，有如是者，第五路總指揮王陵基，調兵進剿，準備總攻，茲將大軍分佈防線錄下，第八旅李圭如旅，全部駐防綏渠大道，蔚盧潭，涼風埡，麻柳場，水磨灘一帶，第九旅張華封全部及獨立團，駐大石橋，亭子舖一帶，此路在最前線，警衛第一路郝耀廷，又第三路崔震之部，駐防七里峽，觀音山，迴龍場一帶，團務副委員長李植生，督率民團精選隊，及綏宣民團共二千餘人，及警衛第二路一部，駐防天師，永興，太和等鄉（緊接宣境）一帶，城內駐軍一團防守，一致靜候王總指揮命令攻擊云，

又訊，開江團務副委員長，李植生，已就開綏宣聯團總指揮職，所部分駐開宣各要地，

又訊，綏定難民，昨在普安鄉，組織難民團，選舉職員多人，擬將劉存厚軍官眷屬腰纏包袱截下以賑難民，惜此議動機已遲，其重要軍官眷屬，多已他去云，

又訊，昨達境柏樹場方面，發現赤匪遊擊隊二百餘人，向七里峽崔司令部進擾，經崔部迎頭痛擊，陣斃甚多，餘均抱頭鼠竄云，（交通）

一路剿匪軍實行動員
鄧及師旅長私人負責借款廿二萬
省中紳耆連日催促鄧氏出發甚急

十月二十七日省訊，剿匪第一路軍總指揮二十八軍軍長鄧錫侯，昨午十二時，召集全軍旅長司令以上將領會議，討論剿匪機宜，屆時鄧主席，各將領先後發表意見，僉以剿匪軍情緊急，在銀行借款未成功之時，亦亟須另設剿匪軍費辦法，早日出動，當經一致決定，由廿八軍全軍將領私人借款廿二萬，計軍長鄧錫侯負責，三萬六千元，第三師師長陳鼎勛負責四萬八千元，第二師師長黃隱四萬元，第七師師長馬毓智二萬八千元，獨立師師長陳離二萬七千元，教導師師長楊秀春二萬六千元，第五混成旅旅長謝無圻一萬五千元，所有各負責之款，統限即日繳整軍部，其次關於出動日期，經決定，第三師部隊，限本月底集中成都，十一月一日第三師及獨立師各部即向北道動員，正副指揮陳鼎勛陳離兩氏，均親率所部馳赴前線，各路總攻之期，當不遠也，

又訊，劉崇雲顧問，致函各路總指揮，仍照預定計劃動作，羅副總指揮等紛紛覆電，決遵原議進行，劉顧問及此間各紳耆，連日幷向第一路總指揮鄧錫侯催促，請其提前出發云，

灌縣襲旅 亦將出發

灌縣十月二十五日通信，駐軍旅長龔渭清，奉令抽調部隊兩團，參加剿赤，刻已準備就緒，聞俟棉料軍服製成，即行出發云云，（鳴旦）

傳二十軍仍取守勢 又將周口退出

南充十月二十九日通信，共匪佔領營山周口時，二十一[illegible]區，[illegible]匪隊，蟠據營[illegible]周，[illegible]專事宣傳邪說，蓬安斜溪一帶民衆自願隊，遂於[illegible]月廿四日，乘機將匪隊驅逐出境，防守蓬安河岸之廿軍二混成旅得報，即渡河收復周口，及蓬安河東各區，殊共匪不甘放棄已佔之地，更由營山調集大批匪隊反攻，二混成旅見匪勢方張，總攻令未下，依然退出周口，暫取守勢，待命進攻云，

又訊，楊森軍長奮封南充東[illegible]有倉[illegible]力夫，代碾軍米，又楊軍長以軍需孔急，將縣教育經費之糧稅附加，提去二萬元，以充餉糈云，

又訊，廿一軍之機砲隊第四營，撥與楊森軍長指揮，已於昨日到達，該營部隊兩連，攜有輕便機關槍十餘尊，子彈百餘箱，駐紮河街五顯廟內，其餘兩連，亦將於日內到齊云，（順）

綏劉離綏通電之補誌
眷屬亦係由重圍隨軍退出

十月二十六日省訊，前日總部頒布命令，自廿日起，綏定至渠縣防堵任務，應由五路接替，殊王陵基，梁山，開江，渠縣各處軍隊，向宣綏挺進，而劉存厚本人即於二十一日晚離綏城，渡渠河，退駐張邦本旅部所在之麻柳場，宣綏退出部隊：即於麻柳場，檬木場，普安場一帶收容集中，在麻柳場沿河一帶，配備重兵防禦，決死守麻柳場，即通電各首長，述與匪激戰經過，俟王陵基大部到時，即行反攻原電云，限立刻到，渝劉總司令兄鑒，萬縣王總指揮方舟兄鑒，成都鄧軍長，劉師長，三台田軍長，順慶楊軍長，李總司令，均鑒，厚部退守綏城鳳凰山附近，因城死守待援，業詳前電，號（廿）夜，匪之一部，已迫近東城，經劉厚部擊退，殊於馬（廿一）晨大股赤匪，分路猛攻鳳凰山，並進圍綏城，厚親赴矢石督戰，始將南門之匪擊退，因官兵死亡大半，不獲已，暫退達屬麻柳場，收容整頓，候王總指揮大部到時，即協同反攻，飛電馳陳，立候訓示，劉存厚叩，養（二十二）晨，

詳述離綏經過

又訊，川陝邊防督辦劉存厚，昨自麻柳場電省，述本人離綏經過，措詞極沉痛大意謂十月廿一日晨由營山東竄之匪，陷綏定四十里之鐵山，進佔距城二三里許之文家樑，由巴中東竄之匪，攻鳳凰山，由宣漢羅江口東下之匪，抵城北灘頭街，文家樑之匪，與灘頭街之匪，會抄至城南珠市街，綏城遂陷於重圍，時城內守軍太少，城外房屋多較城內高，匪因據屋頂，向城內射擊，黃昏六時許，劉督辦命警衛大隊及侍從衛弁啓南衝殺，匪勢不支，一部回竄文家樑，一部竄過灘頭街北公園附近，劉始階眷屬過珠市街渡渠河，由草街子南趨，止於距綏六十里之麻柳場，設行署，收容各路部隊，

部隊損失極重

又訊，匪以全力東竄，川陝軍防線過於遼遠，中央縱隊及左翼縱隊之四五六七八九十十二各團損失較重，七八兩團即吳建臣統率阨守魏家坪者，劉存厚曾派陳久市慰勞委員長前往慰勞，未還部，一二三十一十四十五名團現爲右翼縱隊廖震率領，駐南壩，並聞先匪於十九日陷宣漢，突破川陝軍左右翼聯絡，傳即以匪部數千渡渠河，一部自羅江口東下，合自江陵溪東竄之部攻綏定川陝軍全軍十八團防線，自巴中之江口經斯灘河土地堡鎮龍關延至萬源前方四十里之官渡，長九十里，冰天雪地，苦戰日久，匪以主力東竄，各部浴血抗戰，扼守魏家坪之四旅旅長吳建臣且以身殉，團營連長陣亡者不可勝數，以故中央左翼兩縱隊撤退後，未得充分收容，右翼廖震部遠在萬源，亦於前日撤抵南壩，一時守綏定之部隊，僅預備隊一部，劉存厚初決意死守，幷電省表示其夫人及二女公子均留綏及禁官佐眷屬離綏，其輜重如兵工廠機械及庫存步槍六七千枝，子彈六百萬左右，均未移運，二十一日羅江口東下之匪已抵城北灘頭街，此後即無情報，

又訊，川陝軍第四旅旅長吳建臣，原任魏家坪防守任務，被匪軍大舉包圍，前日本有吳建臣身死之傳說，茲據確息，吳建臣旅長已率部衝出重圍，於二十二日全部開抵南壩場，與廖震部合駐，旋即奉劉存厚督辦電令所屬部隊，一律集中普安場，麻柳場一帶，準備反攻，

唯一補劑 桂燐 補血精

健腦固精，壯力強身．
滋陰補腎，補血調精．
永服不斷，精神奮興．
男女老幼，宜常服之．

功效

總發行所重慶華洋大藥房
外埠各大藥房均有經售

堅特麗禮品商號廣告
重慶商業場西三街馬裕隆舊址

本店開設商業場
宜興陶瓷更奇樣
花瓶插花能耐久
茶壺茶盅連晝夜
尚有各種陳設品
特等像架車光磚
照像材料樣樣有
各界賓臨肯惠顧

新到各貨皆精良
這回運到是大莊
花盆栽花養性長
烈火煎熬無損傷
以及文具名難詳
湘繡絲織產湖杭
時新金木件件強
克己歡迎又何妨

鷹球電池

貨色：光足十二點鐘 電保一年不退
特點：經各埠各電料行出在酷熱天氣中無潮水及走電之虞出明
價錢：比舶來品 便益一倍

道門口天申永總經理

上都郵街 商餘公司 十月二十日起
秋季大減價
各貨照碼九折 十一月九號止
新到 最新式 秋冬季男女大衣 減價期內一律九折
特價品
二號鋁亮光面走字錶 原價五十一元半 減價四十五元
三號鋁亮光面走字錶 原價三十九元半 減價三十五元

喂
小記最近到了新
出品的衣料數種
在這減價期中相
因售賣以酬答顧
主
新豐街宏裕廣告部啓

[illegible]赴巴河後[illegible]
綏城官眷死者甚多

梁山三十日電，據探，綏定宦眷亘紳六十餘，被匪屠殺，劉存厚綏槍萬餘支，子彈十餘萬發，被匪運巴河後方，匪在綏屬搜刮食米三百餘石，現金八九萬，逼民入黨

宣綏難民請 重辦劉存厚

渝訊，赤匪自陷綏宣後，日來逃難來渝者，日漸增多，故連日以來本市之綏屬同鄉會，亦甚爲忙碌，籌劃如何救濟難民，前日該難民等，亦召開會議，計到向有向君立，張德澤，李依若，牟旋吉，孟熾昌，王世穎，易錫朋，王國安，龔子慧，黃漢三，蕭立眞，蕭炳臣，蕭劍鳴，楊子學，張潤三，馬時蘊，劉存仁等百餘人，當推[illegible]政府，及軍事委員長四川善後督辦，撤職查辦輕棄防地之劉存厚，主將明正典刑，原電述及劉在綏宜之一切罪惡，並及放棄重要隘口馬渡關之地形，略謂，馬關位居綏宣西北要衝，進攻退守，皆可自如，與巴中隔河爲界，沿江而下九十里地曰江陵溪，位於彼岸，下游百二十里爲石橋河，亦匪之總政治部，即設該處，至該存厚謊言扼守江陵溪蒲家場要隘，而蒲家場在馬關後一百二十里距綏定七十里，宣漢九十里，其中尚間有七行山，木龍山，鳳凰山，鐵燈山，鐵山，等大山爲阻以此觀察，馬渡關地實爲綏宣防匪樞紐，何得輕使此重險，淪入匪手是該存厚之放棄馬關，實無異於開門揖盜，綏宣之失，故在所必然也云云，（交通）

某將領請令綏劉戴罪立功
電南昌蔣行營請責劉收復失地

南昌世（三十一日）下午五時專電，蔣行營頃接川省某將領來電，請令劉存厚戴罪立功，責成收復失地

劉存厚部隊 收容四團餘
傳劉氏將進京 所部多投五路

軍息，劉存厚所部，聞現經收容，尚有四團餘，該軍副軍長劉肇乾儉（二十九）由省首途來渝謁劉湘，今（三十一）日可到，

又民衆社云，二十三軍軍長劉存厚，原僅部隊七八千人，安處綏安，宣漢，城口，萬源四縣，吳佩孚之入川，贈彼意國槍三千支，遂有一萬一二千人，仍以北洋時代之川陝邊防督辦名義，統率所部，歷年以來，川局政變，烽燧不息，綏屬因劉抱門羅主義，保境息爭，尚稱安靜，惟積極從事刮鎩，擴充部隊，自易國民革命軍二十三軍軍長幟後，所部即增加到一萬八九千人，將近兩萬人之譜，但該軍各部槍械雜糅，半素乏於訓練，作戰能力，非常薄弱，至此次被赤匪盧擊，即放棄綏定宣漢，而敗走開江梁山，一萬八九千人爲赤匪之襲擊抄圍，僅餘三千之衆，損失之巨，可想而知，日來雖時有殘餘部隊來歸，然亦不過六七千人，所部多不願再隸於劉存厚部下，紛紛另向第五路剿匪軍各部接洽，請求收編，現在二十三軍劉存厚，僅有一團之衆，已成爲光桿軍長也，劉昨電此間當局，表示願將所部完全交出，由副軍長劉邦俊統領，本人決赴京向中央陳明此次敗退之情形，請予從輕議處云云，

川大電請國府 制止賣皇城

省訊，川大教職員全體大會，一致決議，反對變賣皇城校產，幷推舉向仙喬，葉秉誠，鄧只淳，李培甫等起草反對文件，切聞該校已於昨日（廿四）用全體教職員名義，致電國民政府軍事委員會，行政院，教育部，請求電知劉督辦，飭令官公產清理處停止進行，其原電云，南京分送國民政府，軍事委員會，行政院，教育部鈞鑒日前四川官公產清理處成立，公布奉劉督辦令，先後變賣皇城地基着手，不勝駭異，查皇城全址，產權屬於國家，迭經中央明令，撥作川大校址，現有大學辦事處文學院附屬中小學，其餘空地，早定爲建築圖書館及法學院基地，因理法學院地址挾小，僅敷理院之用也、一旦變賣，影響至鉅：迭由川大函請劉督辦停止辦理，均未得復，近日以來，更復派員測量，分區售賣，情勢迫[illegible]外，[illegible]飭令該處停[illegible]有幾分教育[illegible]機，幸甚幸甚，國立四川[illegible]學教職員全體叩，（廿四）

王三師整頓後方
在萬召集各機關二度治安 決定軍警團應行事件辦法

萬縣二十六日通訊，萬縣地當通衢，商賈雲集，當此剿匪之際，誠恐餘孽混迹其中，滋生事端，關於縣市治安，亟應先期防範，以備不虞，前經三師部，召集軍政各機關一次會議，分劃臨時守備出擊各任務，而該部於昨，又召集軍政各機關，對於治安問題，再度會議，共議決九條，茲錄于下，(一)自現在起，入夜後十點鐘，街市停止行人，但持有夜行證者，屬例外，夜行證之製發，甲，屬於部隊者，由師部製發，乙，屬於機關民衆者，由保安部發，(二)軍警團官兵外出，實行佩帶臂章，以資識別，甲，軍隊臂章，除[illegible]須爭全，師部責成副官處負責，乙，軍團官長，除令到後二日，一律製胸章佩帶，丙，航務處稅警隊，飾章臂章，並須實行，(三)對北方非軍人，由警衛一路派員會同保安部嚴密清查處理，(四)市區治安分段負責，甲，陳家壩由清鄉三路，幫同航務處負責，乙、明鏡灘上沱，由稅警隊負責，丙，巨魚沱由騎兵團負責，丁，街市區內，由保安部負責，(五)軍政人員，私有槍支，應速報師部登記給證，違即沒收，攜鎗證由師[illegible]發，保安部稽查，嚴禁兵單獨攜鎗漫遊，(六)僧道乞丐，從嚴取締或拿禁，由保安部負責辦理，(七)難民救濟處置，由市政府及慈善團體，從速進行辦理，並將辦法報查，(八)嚴拿造謠者，由保安部切實辦理，(九)河下交通，無論如何應當保持，由師部佈告嚴禁拉夫，（製三師部接工證八十個，交航務處負責保管，）並責成縣政府派[illegible]，預備聽用，不得強拉，致影響市面，

「蛙戰」
事出成都外北 青蛙大勝癩蟆

成都通訊，本市北門外四面觀音側，有農民方正廷者，日昨進城與記者談，該地出一蛙鬭奇事，二十五日晨，方正廷持鋤[illegible]一見田溝中[illegible]一青蛙，大如飯碗，[illegible]青蛙二百餘，當[illegible]青蛙至田左空地時，小蛙等即分立兩邊，如陣式然，繼而田邊約二十餘步遠之又一大洞中，又出一癩蟆，週身黑褐色，大亦如蛙，身後亦尾小癩蟆約三百餘，至田左空地時，亦分立兩邊，亦如一陣式然，須臾，一大蛙大蟆均各作指揮狀，其部衆遂前而互咬互跌約半鐘久，該大癩蟆被大青蛙咬死，其所率小[illegible]三百餘，亦被此方面之青蛙咬死過半，餘蟆不支，狼狽向原路竄去，

瀘隆富隆間 忽降大[illegible]

十月二十八日隆昌通訊，[illegible]道瀘富隆榮四縣毗連，[illegible]迄今，未降大雨，殊天[illegible]，仍龜圻遍地，有考降冬，[illegible]熱而轉寒，[illegible]昨前兩日，瀘榮間清江灘以及瀘隆富隆間之中興場胡家寺螺貫山一帶，竟降大雪，積厚盈寸餘，一般村民咸以時屆深秋，而天候奇變如此，頗爲駭異云，

雅安向傳義 將回省一行
劉文輝[illegible]未回雅

省訊，向傳義，聯翩到雅後，關於雅安一切事務，已大致摒擋就緒，劉文輝本人，現仍駐滎經，前傳十八日到雅消息，屆期迄未成行，劉文輝本人，因轉戰數月，勞頓異常，現擬抽暇稍事休養，故凡二十四軍內部一切事務，完全交由向傳義副總指揮，全權處理，向氏昨有函致此間友人，大意謂，劉文輝現暫駐滎經，未定期到雅，向氏擬俟劉文輝抵雅，將諸事布置竣事，一成將回省一行云云，

又訊，劉文輝回雅後，關於財務，稅捐，公安，城防等，已委定隨員視事，茲因多有奸商，關於納稅各貨，每借郵包，希圖漏稅，日昨雅安稅局，爲振頓稅局起見，特出布告飭令郵局，查禁郵包漏稅，以裕正供，

本埠要聞

劉匪軍順利中
劉湘日內由渝赴省
一說已定明日起程　一說十五日前赴省
總之……業已準備日內即首途

本報昨晚七鐘省電，廿一軍副官處值日副官，詢及劉湘晉省日期，值日副官謂已聞軍長準備日內赴省，且有明日起程說，但未得通報云，而民衆時聞兩社，對劉湘赴省日期，消息兩歧，特分誌如次民衆社云，四川剿匪總司令劉湘，原擬短期內再轉成都，處理蓉方一切事務，頃聞已定明日起程，今後劉將往來成渝兩方，主持川局善後，及剿匪事宜至下東剿匪，雖已一度接觸，然王方舟總指揮在彼坐鎮足可應付，且近日萬縣方面，確屬安定，劉之赴省，自屬不成問題也，

又時聞社，據可靠方面消息，剿匪總司令劉湘，此次由省返渝，一方面因在處理二十一軍內部一切積案，一方面則係回渝坐鎮，便於計劃指揮各路剿匪軍事，前傳將轉赴遂寧督師之說，刻因該方面財事情形，尚不需要，故已暫行擱置此議，至一般傳聞，劉將日內到省一節，亦不甚可靠，惟劉氏之意，本擬今後往來成渝間，辦理剿匪安川善後諸事宜，無論何地需要本人前往，本人即不辭勞頓，親往指揮，最近到成都方面，應行親往辦理之事件，曾經決定十一月十五日以前到達，（并非日內）但值此剿匪軍事開始之際，一個高級將領之行蹤，殊足影響前方軍事之進展，故劉總司令在十月以前，能否即赴成都，尚須視前剿匪軍事進展之程度如何而定，即成都方面之二十八軍軍長鄧錫侯，亦恐劉氏一時不能返省，爲請示該第一路軍之剿匪機宜計，已派該軍前駐渝辦事處長趙巨旭代表來渝，就近商承一切，趙氏刻已由省抵渝，仍下榻都郵街童家公館云，

戒嚴部本日正式成立
△每夜十一鐘後斷絕交通　△軍部增撥三營維持治安

重慶戒嚴司令部，定本日（十一月一日）正式宣佈戒嚴，二十一軍部，亦准指撥第一二三旅，各抽一營兵力，維持渝埠治安，玆探得戒嚴部宣佈戒嚴佈告及臨時法令誌次，

（佈告）爲佈告事，照得重慶爲川省咽喉，工商要地，值玆剿匪軍事期間，恐有奸人匪類乘機造謠滋事，擾亂治安，本司令奉令戒嚴，維持地方安寧，責無旁貸，除奉軍司令部，公佈如左外，合行佈告，仰軍商人民一體遵照，本司令言出法隨，愼勿以身試嘗爲要切切此告，

（法令）計宣佈戒嚴臨時法令十條如左，㈠聚衆暴動擾亂治安者，槍決，㈡勾結赤匪及爲作間諜者槍決，㈢製作或散貼反動傳單企圖擾亂治安者槍決，㈣攜帶或私藏槍械，以及其他危險物，圖謀不軌者，槍決㈤造謠講演煽惑人心者槍決，㈥殺人放火擾亂治安者槍決，㈦洩漏軍機者槍決，㈧估姦婦女，及強取財物而傷害事主者，槍決，㈨以暴行脅迫或致恐嚇信勒索財物者，槍決，㈩擅入人家藉名檢查，強取財物者，槍決，又該部頒發之條令，㈠戒嚴期間不准燃放鞭炮，違即罰辦，此令，㈡戒嚴期間，應十一鐘後市面斷絕交通此令，㈢禁止軍兵離開長官攜槍外出，違則拿辦不貸此令，（新生命）

巴中留渝人士 請申斥楊森
△遇匪不戰先退　△開槍射擊難民

赤匪進擾蓬安營山等縣之初，二十軍楊森軍長，暗囑所部、向機行事，一面在所駐縣內，大籌軍款，人民以赤禍迫在眉睫，雖萬分艱窘，亦勉力輸將，無非冀楊軍能保境衛民而已，乃匪軍一至，所部不戰先退，難民率妻攜子逃避他邑，擁擠于道，楊軍以其有礙大軍退却，竟忍心開槍射擊，因之難民死於途者觸目皆是，楊軍責在保境衛民，遇匪不戰先退，尤敢開槍射擊難民，其居心誠不堪問，現巴中來渝人士等，紛紛具呈剿匪總司令部，請明令申斥楊森，并飭其所部，竭力防堵云（光亞）

江巴璧合組峽防局之 安撫會救濟隊來渝
即赴兩開及雲奉巫工作

四川剿匪總司令部，安撫委員會，前請託江巴璧合特組峽防局，組織救濟五隊，担任順慶，蓬安，廣安，岳池，遂寧，開江，開縣，雲陽，巫山，奉節，保寧，蒼溪，西充，南充，南部，大竹，梁山，綏定，萬縣，武勝，潼南等地，救濟工作，玆探悉担任開江開縣及雲陽奉節巫山等地工作之第二隊，已於昨日相率離峽來渝，暫住民生公司，即搭輪東下，到指定區域工作，記者昨晤該隊某君，承示以該隊隊員信條六項，特照錄如次，㈠我們爲同情難民而參加救護工作，應知自己救人，即所以自救，設救濟不爲當，自家也會變成難民，并影響全川民衆，隨我們而陷爲難民，㈡我們應竭心力之所能及設法加緊救護前方水深火熱的難民，有一個不得其所，應認爲是自家的過失，㈢我們支配開支，當知民生凋敝，輸將困難，後方接濟賑款，全係出于剜肉以補瘡，有一文不得其用，便是自家罪惡，㈣我們隊員應本着「嘉善而矜不能」的精神，誠摯互助，休戚相關，先要健全自己的組織，才能救濟他人的危難，㈤我們應知社會事業，各有統系和範圍，應當極端遵從，倘侵越他人的權限，便是破壞自己的紀律，㈥我們相信今後所遇事件，必多艱險困難，總要不畏難偸安，勇往直前，一定會做到好處，有了效果，才算完了自己的使命，才有面目去見親友，才算得到最後的快慰了，（新生命）

巴縣民團 禦匪新武器
團委會製發短刀梭鏢

巴縣團委會，前次規定整頓各鄉鎮民丁辦法，中有無團鎗者，可使用短刀梭鏢一項，現以此項武器，亟須於短期內完成，俾資禦匪，昨特通令各鄉鎮造册送會，以便統籌製發，并原文云，爲令遵事，案查此次重行切實編制門戶練，暨精選分隊，甲乙兩種中隊，業經本會政會議議決，由本會飭辦事項列下，㈠各鄉鎮門戶練，無鎗用梭鏢及短刀，此項短刀梭鏢使用若不得法，則等於虛設，應由各鄉鎮檢選前送民丁隊講習所第一二兩期畢業之學員一人，於本年十一月十五日以前，呈送來會，特別訓練一個月，再回鄉教練，蓋練習此項短刀梭鏢，非會習拳術者不可，故各鄉鎮此次申送入員選格，特限制如上，㈡門戶練所用短刀梭鏢，因鋼鐵關係，若任各人自製，則鋼鐵匠樣亦不一致，故應先飭由各鄉鎮長切實調查無鎗之門戶壯丁若干，飭其每人應製梭鏢一柄，短刀一把，短刀無力製者，聽之，梭鏢非製不可，共計若干，亦限於十一月十五以前，造册送會，以便照數製造，按價發領備用，以歸劃一，而期省費，以上兩項，均應於此次編制團練時，同時辦理云，（青年）

本市 電力廠加工作
已運到大批機械

本市燭川電燈公司，自經電力廠接辦後，與華西興業公司，訂立合同，澈底改革辦理一切，玆悉大溪溝該公司工程處，自興工以來迄今已歷數月，惟因工程浩大，建築不易，故夜間亦在通宵工作，前屆舊歷中秋，因各工人，以秋節在邇，薪水問題，曾發生小小糾紛，後經人調解，遂告結束，該處近以電燈，關係市民甚鉅，爲早日完成計，以應需要，各項工程，積極進行，同時，在滬購妥之機械材料等，已由輪運到一大批，刻正加工安設云，（聯合）

萬件絲棉背心
難民救濟會籌發

連日以來，赤區難民，逃難來渝者，絡繹不絕，每日往川西北難民救濟會登記者，莫形踴躍，聞難民救濟會，以近來天氣寒冷，一般逃難人民，均屬體薄衣單，不能度此嚴多，特多方籌募準備施發絲棉背心萬件，云云，（民衆）

石棉公司稅 軍部准免一年

裕民石棉公司，呈請稅捐總局，豁免稅捐，稅局即請示軍部，昨軍部指令，准免征一年，其原令云，呈悉，既據呈明該公司所出貨品，每年僅千噸估本徵稅，每月不過數百元，在公家所入有限，於該公司實業前途，關係至大，等語，查核尚屬實情，應准將該公司所出貨品，應完嘉敘瀘津渝萬夔沿途各項稅捐，自民國廿二年十一月一日起至廿三年十月三十日期滿，即行截止，一律免徵一年，以示提倡，仰即牌告該公司，并轉行所屬徵所，一體遵照，仍將遵辦情形報査此令云云，（蜀聲）

廿三軍 軍官眷屬抵渝

廿三軍軍長劉積之，此次被赤匪擊潰，放棄宣綏，敗走梁開，所部軍官，均紛紛逃命，昨（三十）日該部軍官及眷屬三十餘人，已搭輪抵渝，住千廝門下行街三十四號，前川陝邊防督辦駐渝代表廖性成處云，（新生命）

通遠門外 發生小火警
飲和食店不愼　經理被擋處罰

本市通遠門外，新市區中一路四十號飲和食店，於昨二十九日，因新修廚灶，過近板壁，致將板壁引燃，一時火光上昇，大有沿壁上房之勢，幸經該管第十警署巡邏隊瞥見，即督同該街隣居民，奮勇施救，登時撲滅，致未釀成災害，第十警署以該店不愼於火，當將經理人張伯官，擋署處罰，以示懲戒，並報告警部備查云云，

巴縣拿獲 辦招安團長
△劉湘令送戒嚴部訊辦

巴縣督練長鄧慶君，日前率隊在豐威場拿獲辦理招安團長王刊雲一名，并抄得土造夾板槍一支，步號一支，軍服二套，子彈四發，該部司令范浦泉，已聞風逃渝，該督練長除將人犯呈送縣府究辦外，昨特報請二十一軍部鑒核備查，軍部以現值戒嚴期間，該犯胆敢自稱團長，辦理招安，實屬不法己極，聞已令飭巴縣政府，解送戒嚴司令部訊辦，至在逃之范浦泉一名，亦飭嚴緝歸案究辦云（青年）

川東南慈善聯合會 實施濟賑辦法（續）

㈠宗旨，本會與人同，擴大範圍，促進實施，普救貧苦，以挽狂瀾，而化災氛爲宗旨，㈡辦法，本會因無專款救濟，仰望各區，各壇館，各善會，督促救濟股主辦，向各緣人或急公好義者募助，現在隆昌溉寶寺慈善會；辦理有年，成績昭著，本會區各會，均應援照舉辦，玆恐力量有限，未能普遍，特定自由捐賑辦法列左，（甲）等級計分爲特別普通兩種，特別分天地人，三等，普通分一二三四五，五等，天字等，每年施米五十石，地字等，每年施米三十石，人字等，每年施米十五石，普一等施米五石，普二等每年施米三石，普三等每年施米二石，普四等施米一石，普五等每年施米六斗，按月抒發，應列等第米數，以辦理三年，無間爲度，例如天字等每年施米五十石，三年共施米一百五十石，普一等每年施米五石，三年共施米十五石，以此類推，如此則完成一週，如能繼續施濟，更爲馨求，（乙）散發施濟人於認可後，即至各就近之慈善會聲敍，或函知，以憑登記，彙報查考，此項賑米，或由附近善會代爲散發，或自行分季，按月施給，[illegible]近慈善會施賑，該善會亟須調查境內，極貧次貧，鰥寡孤獨，男女婦孺，老弱殘廢，不能謀食者，各若干人，何者宜於提前辦理，統籌統賑，或由該地區域內，慈善會承首，將境內貧民分等查竣後，造成統計册，由承首善會，召集境內樂善志士，分別認捐，交由承首善會通[illegible]會，以後斟酌情形，按月發給，[illegible]之，總之，皆由人作，福自天申，各盡其力，各抒所願，至於各認捐人之姓名生庚住址，及其捐米多寡，截至年終，共施出若干，由各慈善會征集造册，上疏報銷，以期切實，而彰功德云，（東方）

（完）

中國科學社 重慶社友組織參觀團
現定總理誕辰旅行瓷器口參觀中心農場建設學院等

中國科學社重慶社友會，於月前舉行秋季節會，議決組織講演旅行等事件已誌前報，於十月三十日假公園路青年會舉行第二次委員聯席會議，出席人曾義，高毓嵩，連鼎祥，唐世承，袁　等委員，討論關於講演事項，本週由黃元賓社員擔任，由講演組文書委員曾定唐世承君另行備函通知講演時間與地點，其次關於近郊旅行參觀團，已議決先旅行瓷器口，分項目如下㈠地點距，渝卅里之瓷器口，（一名龍隱鎮）㈡時間，定十一月十二日，（總理誕辰）利用休假及紀念日，㈢用費，每人一元，多退少補，㈣集合地點，通遠門車站，㈤主要參觀，（甲）重慶大學，（沙坪壩）（乙）中心農場（丙）鄉村建設學院（丁）西里中學，（戊）絲廠，㈥出發時間，十一月十二日午前七鐘，㈦出發路線，（甲）去線，由通遠門乘車，在化龍橋附近參觀一所牛奶廠，（乙）返時路線，由磁器口乘汽划回渝，在大溪溝起岸，參觀自來水公司，及太平洋玻璃廠，㈧繳費地點報名日期，在青年會高毓嵩委員處繳費，報名定在十一月十二日以前截止、㈨旅行參觀團，以廿人以上爲合法人數，除社友直接參加而外，如有願意參加同志，得社友二人之介紹，即表歡迎，㈩，旅行參觀團，議決暫定康幼峯君任交際，高毓嵩君任事務，袁毗君任文書，以便分頭負責進行，至此次參加旅行參觀各社友，除一批露報端外，不再另用專函，所有參觀各處，由旅行團接洽，除社友踴躍參加外，並希介紹，下次旅行參觀地點，與設計，以便另行準備云，（時聞）

請吸發達爾香煙
華羊烟草公司全川總經理處

招請本外埠分經理
給最優厚之利益
接洽處重慶都郵街商餘公司三樓

劉雨齋飛滬啓事
本月四日舊中秋節也家人不脫舊習夜食糍粑月餅以爲樂余食物談笑間不意有一欲落不痛之牙竟爲糍粑粘落入喉上既不可下亦不能余本牙醫當然不能治理此病次日乃由本院喉科專家袁宗周仁濟醫院張醫生義林醫院李義銘等各出喉科器械共欲設法取出殊均以入喉太深喉鉗略短無能爲力維時余正欲派審本院醫療用品故特乘飛機赴申購物就醫兩得其便至今物已購齊牙已取出不日即當返渝矣惟自此又獲一經驗亦可爲牙科公律即凡牙齒鬆動太甚者無論痛否均當拔以免他虞

高麗參
萬病統治　起死回生
由韓直運　價格克己
函索說明書請寄郵票一分
重慶武庫街四十九號
高麗參行啓

相因木器
全新廠啓
報恩寺石欄杆以德爲鄰院內有全新木器七折出賣如購者請先向第一模範市場九章綢緞號接洽可也

外打九五扣酬答顧客
地點商業場口電話五五八

△永信成的眞相因▽
綢緞葛　七折八折九折最經濟的……
雙紗國恥呢每尺一角四
雙紗華波呢每尺一角三
下河灰洋布每尺一角一
加寬條子布每尺七仙

大贈品
購三友社貨品滿三元者贈西湖毛巾一張每加三元加贈一張
購雪恥呢滿三元者贈襪子一雙或跳舞粉一盒
只取一樣每加三元加贈一樣

中華國貨介紹所
大減價
其餘各貨無論多少一律九折

應驗如神保孩七厘丹

此丹凡爲有孕將臨月者無論兒女貴重與否要嬰孩能於保險必須預購一瓶□一嵩法呱呱落地之嬰孩保險七厘丹□全嬰孩在彌月內按法服□□一瓶包無危險並保幼稚期間少生病患兼之痘痲稀少則爲父母□□必備之聖藥矣尙希各界特別注意是幸

價值每瓶售生洋一元 每打十一元

同仁醫社經理杜濟川批發處謹啓
住重慶市大陽溝街門四十九號內

鄧培德祕製痔瘡丸

痔瘡一症最易潛伏久而不愈必成漏症即有藥命危險鄙人曾得祕傳(一)不敷藥(二)不生洗(三)不用線捆專用丸藥服藥一次歷三四鐘時即解大便二三次使毒從大便而出即刻病退有血止血脹痛立消輕者一服全愈重者隔二日再服一次斷根永不復發無論男女內外遠年近日三日斷根眞療痔瘡之聖藥也諸君患斯疾者曷興乎來

外埠函購另加郵費一角價目每瓶一元每打十元

謹防假冒 坎上文華街魚市口處玻璃門面便是 八十四號 鄭西北序

美麗理髮社

啓者敝店自開幕以來名譽早播於渝地承蒙各界讚揚故不惜巨資特從申購新奇坐椅以備各界士女安坐之需復從申漢聘請有名技師以及邊理髮無不出乎新奇花樣以壯美觀敝店從新修理尚未工竣現擇於本月十六號開張各界士女盍興乎來方知言之不謬也

商業場西二街

德醫猶秩庸診例

科目 專門內科兼理各科

館址 較場口第三模範市場稅捐總局下隔壁

時間 門診午刻十二鐘至午後三點 出診午後四至八點 星期停診

診費 門診一元 出診五元 過時及道遠另議 藥資另計

白皮色 除雀斑

若欲皮膚白嫩。第一要毛孔細小。第二要皮下色素不沉着。否則皮膚必定粗糙烏暗而有雀斑粉刺之患。市上普通膏霜。每含酸素油質。有害皮膚。祇有**面友**係皮膚學專家之新發明與衆不同。確有白嫩皮膚之奇效。搽後不必撲粉。可以終日雪白粉嫩。不現油光。能在最短時期。將雀班完全消滅。

各藥房商店襪廠均有出售

中國總經理上海 北京路二六六 百昌行

請認明「面友」二字註冊商標庶不受欺

重慶代理華通藥房

小什字 仁豐隆福煙電料汽燈行 營業要目

汽燈部 專辦德國號信各洋行上海光華等廠各種新式汽燈一律保用三年機製另件軟硬紗罩一概俱全並聘有上海技師修理汽燈

福煙部 自運閩省本廠精造特等飛鳥七總統牌各種福煙味濃純香絲色優美堪稱川省第一名煙

電料部 搜羅中外名廠電燈材料電話機電風扇電筒電池大小乾電池以及其他電用器具無一不備

(附告) 各界惠顧克己歡迎遠地客商來函購貨并能代僱信局或交郵政寄奉非常便利

靈醫班招生

科學靈子術免費治療處開幕

現世醫術對於病症無有特效療法倘用對症手術危險頗多今科學靈子術京法既免藥石針砭之苦且收本康強之效紹渠向在國內指南研究十年以來備受世人之歡迎曾得教育部之許可[illegible]川尊後督辦公署等官廳立案推行施治病癖決奏奇功開班教授男女學員畢業成績尚爲優良在本外埠正式行醫者已達一千餘人頗得科學家醫術界暨各界人士之好評所有各處謝函及治療經過證明書等現正製梓版即日公佈茲紹渠擬養成多數靈醫人材分事工作起見特開「靈醫速成第六班」招男女學員生二十名每名學費六十元訂十月二十五日開學由孔紹英女士助教此外再招函授生五十名比名學費三十元保證一月內功有志靈醫者幸無失此良機現紹渠爲普濟平民病症計特在小樑子粵村味樓上另設「科學靈子術免費治療處」每日只收掛號費洋一角治療時間定自上午十點至九點午後六點至十點備有限門治非藥不治星期停治「總治療處」仍照原章收費時間自上午九點至十二點下午一點至五點星期不停另備教授治療醫學函寄資備郵五分即寄

重慶千廝門水巷子一十九號科學靈子術治療總處王紹渠啓

柯達雜誌

引導攝影門徑 家庭唯一讀物

柯達雜誌爲促進現代攝影藝術之唯一刊物今年改用銅版紙精印照相多至四五十幅內容有精警小品文藝遊記批評問答月賽等等圖文並茂美不勝收實爲怡性遣愁之妙品亦愛好美藝者所必讀

柯達雜誌不特富具精采且定價極廉每年十二冊祇收大洋捌角(寄費在內郵票通用)各大書局照相館均可代定如貴地不易定得逕向本公司函定亦可

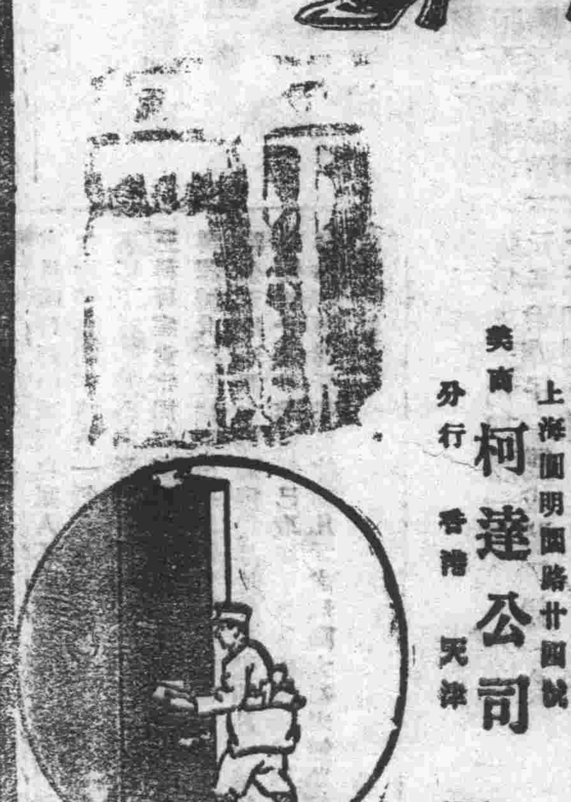

美商 柯達公司 上海圓明園路廿四號 分行 香港 天津

(五◎)

麥底哥

專治淋濁白濁
功效萬靈萬應
上海科發大藥房監製

白濁注射藥水

重慶市市民銀行

本銀行遵照股份有限公司組織設立曾在實業部財政部註册領得一四四號營業執照辦理商業銀行一切業務暨各種儲蓄利息優厚辦事敏捷如蒙惠顧竭誠歡迎

主旨　發展市廛經濟鼓勵市民儲蓄　資本　收足國幣伍拾萬圓整

業務　辦理各種存款放款匯兌貼現押匯代理收解款項

儲蓄　政府特許劃撥資金拾萬圓另立專部辦理各種定期活期儲蓄存款會計獨立責任無限

通滙　南京　上海　漢口　北平　天津

總行　賦元橋三號　電話　經理室四〇號　營業室四五號

婦女儲蓄部　都郵街　電話四九〇號

順華香烟行招請外埠分經理

啓者本行總經理上海大東友成各烟公司飛虎號牌香賓牌璇宮牌公館牌京山牌各種上等國貨香烟品質純潔烟味純正早已馳名全川茲爲普及國貨起見招請全川各埠分經理利益優厚手續簡單爲便利分經理計並能由上海宜昌萬縣各埠分行直接發貨如蒙承銷極表歡迎

請吸　上等國貨

香賓牌　味純價廉
飛虎牌　香烟
京山牌　質潔芬芳

際此國難嚴重時期敝行爲提倡國貨挽回利權竭誠推銷貨行薄利主義敬請各界試嘗

全川總經理處　順華香烟行
總批發處　道隆烟號
住西三街三十號

沙田柚爲長壽特產

舒氏龍山果園特種沙田柚子年年纍纍結實各埠咸來購取果實甘芳異常衛身無與爲比迄今二十餘年早經各界稱許更用新法接得柚苗數千熱心推廣實業歡迎同志當先如云收效之速成園五六年間若蒙各界賜顧其價克己從廉

接洽處　重慶工業中學校何卓然　成都溝頭巷六十號舒華軒　大樑子川康旅館周樂濟　長壽城內長通支店

長壽舒氏龍山果園啓

樓　春

桑菊飲　犀牛黃　天生磺　黑錫丹　加味龜鹿丸　當歸蘆薈丸　神效活絡丸

名特效丸藥必利濟決無欺偽凡賜顧者請認明小

謙怡參茸號

開設重慶會仙橋街第二十七號

本號專辦參茸桂燕名丸散膏丹以及雲南白藥丹山西龜齡集定坤丹虎標萬金油等名目甚多不及細載如蒙賜顧克己歡迎

政府註册　特許免稅　地球商標

重慶市寶順料貨工廠開幕紀念九五歡迎

本廠新創國貨　宗旨抵制舶來　各種雖屬土製　物質精緻稱奇　所出各種成品　白磁各物俱齊
中西大小瓶式　電管絲鈎文具　物美競銷各省　山東料貨齊驅　應有盡有承辦　特別減價月一
如蒙鑒賞賜顧　交易限日定期

廠址渝北嘉陵門外水月菴側　貿易部下大樑子百零九號寶順廠啓

虎標頭痛粉

此粉治舟車頭昏。烟酒頭痛。傷風失眠。勞神過度。一切頭痛。風火牙痛。耳痛眼痛。頸硬喉痛。筋骨酸痛。半夜消遣。精神不繼。請服粉一包。立覺神清氣爽。快活非常

補腦活血　消鬱散滯　頭痛牙痛　即服即止

虎標永安堂上海分行　甯波路五五九號　重慶總經理被面大王永興隆　地點小什字電話二三三

本市代售處　關廟街永興隆支店　木牌坊禮品商店　會仙橋謙怡　都郵街太平洋　新豐街晉豐源

上海光華汽燈廠駐渝發行所遷回新街口原址通告

謹啓者敝發行所自分設重慶以來歷有年所對於貨品之精良價值之公道遐邇馳名毋庸贅述現敝發行所新街口新屋落成業以遷回原址今擇於國歷十一月一號起正式開幕各貨實行大減價一月以酬惠顧諸君之盛意焉

地址重慶新街口商業銀行隔壁

上海新昌機器公司全川駐渝總發行所開幕通告

本廠精造

新式各種織襪機器
織毛線衣韋巾大衣橫機
新式羅紋背心機器
電力人力縫機機器

名目繁多不及細載

總製造廠開設上海南市滬軍營國貨路歷有年所專造銅鐵全鋼各種針織機器出品精良玲巧輕快堅固耐用久已暢銷國內諸省並在各大商埠設立發行及經理處近爲便利川省顧客起見特在重慶設立全川總發行所正式開幕定價從廉歡迎各界及針織家駕臨參觀　無任歡迎

（附啓）經售上海興泰襪針廠協（興泰和）三廠出品鋼嘴襪針零售批發添配各國純鋼襪針應有盡有並「修配各種零件特別克己」

駐渝總發行所謹啓

（地址重慶蒼平街）　（函給隨覆）

錢瑞麟遺失紅契申明作廢啓事

逕啓者先祖母錢楊氏於前清光緒初年備價接買景楊氏所買蔡銀洲之江北嘴木關沱左手大河碼頭下排地皮一幅計面積寬廿四塊篾摺長下抵河邊所有紅契係由家母錢鄧氏保管不幸家母於去歲七月內病故當病篤時紅契係交瑞麟執存後因辦理喪事昏亂中不知何時將契約遺失迄今遍尋無着除向該地團甲首人申明遺失外併向江北地方法院存案備查在案以後如該項契紙發現作爲無效誠恐各界人士不明眞相特此登報申明

錢瑞麟謹啓

實業部計劃開採川陝石油田
投資一千一百五十萬元

南京特訊，實業部鑒於石油類之消耗，與日俱增，而由國外輸入者，更逐年加多，特擬正式開採四川油田，暨陝北大油田，謀發展長江工業，以塞漏卮，現經擬定計劃，在兩地鑿採井眼五百口，以使每年產量達到八千萬加倫，再徐圖擴展，并於油田附近建築公路，以利輸運，計共需資本一千一百五十萬元，此項計劃實部擬分四年，逐步完成，玆探誌計劃原文如次，查吾國去年海關進口，統計石油之輸入如燈油滑機油揮發油柴油瀝青柏油白蜡等，其價值共計在九千萬關兩以上，此後公路日多，消耗愈增，而全國工業中心區之長江流域，因附近無廣大石油鑛區，對於此種工業燃料之來源，殊感困難，然瓦斯及石油，四川自流井區域，產生天數千年，惟因交通梗阻，迄未正式開採，現僅足供當地煮鹽燃燈之用，若專恃以發展長江工業，恐最短時期，難以充分供應，非盡量設法他處石油不可，查中美合辦探採陝北石油鑛時，曾有以鐵管自陝北裝置至漢口，以爲運輸之計劃，可知如油量確係豐富，則距離雖遠，運輸亦易，（地點）在長江流域僅四川之自流井貢井一帶產油，惟對於該處之地質及儲油量，尚無確切報告，故爲救濟目前長江油荒計，除從速研究四川油田廣事探採外，同時須借重於長江流域以外之陝北大油田（開採企業）查陝北油田，廣袤達二萬方里，已知之石油，露頭在四十處以上，尤以膚施延長延川爲最有希望，曩經中美同辦調查團之鑽探及延長官鑛之採取，因油量不旺，未爲大規模之開發，然以陝北地面之遼闊，而値玆金漲油貴之時，擴充陝北石油工程及探鑽四川自流井油田，能相輔而行，徐圖增加產量，實爲目前切要之圖，（運輸）四川自流井一帶油田所產之油，當可利用水運，以達長江下游，若陝北油田，如用鐵管運輸至漢，既需鉅款，而產油旺否又尚無把握，似應先利用黃河水運，俟油田開發至相當時期，再行籌設鐵管運輸計劃，較爲確當，陝北延長，距黃河渡口坑針灘一百十里，應修大道，以利運輸，由此至潼關，水程約七百里，可通行裝載二萬至十萬斤之船隻，膚施在延長西一百五十里，昔有之大道已壞，經修築可用，延川在延長北一百二十里，亦應修築公路，（產額）按近數年吾國石油每年進口調查，約爲㈠燈油二萬萬加倫，㈡汽油三千萬加倫，㈢機油三萬担，㈣柴油二十五萬噸，㈤瀝青油七萬担，際陝北四川石油地質尙未明瞭之前，即欲一旦完全自給，勢所難能，若於四年之末，能出產以上需要四分之一，即每年約八千萬加倫之譜，樹立吾國石油業之基礎，俾徐圖擴充，則亦足以自慰矣，（資本）欲完成上列產額，如以平均每米每井能產油三千斤計之，須在陝北及四川掘井，共約五百眼，如遇旺量，則鑽數井數可以照減，今姑以五百眼計，約須資本如左，開築自延長至抗針灘公路一百十公里，計洋二十二萬元，膚施至延長一百十公里，修築費計洋六萬元，延川至延長九十公里，公路建築費計洋十八萬元，鑿井工程費及開鑿時所需燃料計洋三百十萬元，柴油引擎五百座，唧油機一千座，及其他各項機油附件等，計洋四百三十萬元，製煉廠及一切設備計洋三百五十萬元，計共洋一一．五一○．○○○元，（盈餘）以上所述，資本一千一百五十一萬元，若以年息一分計，一百一十五萬一千元，如折舊以二十年計算，應爲每年五十七萬元，管理及工資二百萬元，共計三百七十萬元，如生產八千萬加倫，原油在井地，每加倫按成本如僅售五分，即可維持營業，况提煉後副產品之利益，將倍蓰於此，尙未計及也，（步驟）按石油礦業工程本分三部，㈠地質測勘選定石層特殊構造地點，㈡地點選定後應行鑿井，㈢由原油提煉洋油及各項副產品，延長油礦，開辦以來，地質調查工作太少，而妄事鑿井十餘口之多，皆未能得滿意之產量，故須上述步驟，以科學方法依次進行，第一年在陝北四川兩處，同時進行，地質測勘選擧適宜石油地層，第二年將所應用機器等購齊，並運至各該處選定鑿井地點，第三第四兩年鑿採井眼五百口，以達每年八千萬加倫之目的云，

駐萬第五路 指揮部嚴禁生洋出口
王方舟電渝公庫請將萬公庫解渝現金兌換庫券

萬縣通信，二十一軍部，對於生洋出口，迭次通令各縣，遵照辦理，現第五路總指揮部，近復以下東金融，亟宜維持，對於生洋出口，尤應嚴厲禁止，昨特通令此間稅捐局航務處，縣政府，及稅務監察處水陸各機關，飭即認眞查禁，並以本市金融枯窘，特電渝公庫希於萬縣公庫解渝之現金，兌換三師領用庫券，玆將原電探誌如次，萬縣去電，渝公庫公鑒，剿匪期間前方需用現款，近來本市金融亦形枯窘萬分，庫解渝需之現金，請以本師領用之庫券兌換，以免往返而維軍用，公私交感，王陵基叩有（二十五）印，

鹽業公會主席請
令飭自井灶戶增加食鹽出產
△免平民日食維艱及商幫認稅受累

本市鹽產公會對自井食鹽向係認包承售，而鹽稅亦係包案認捐，數載於玆，有條不紊，近已川局多故，自井食鹽產量銳減，每月竟少五六十載之多，該會因之貿易低落，認捐如故，匪特影響該會前途，甚且關係民生尤鉅，故爲救濟平民日食及免商幫認捐受累計，特推該會主席楊贊卿代表赴省，晉謁王纘緒鹽運使，請其令飭自井灶戶增加產量，以濟民食而蘇商困，聞結果至爲圓滿，楊氏於日前晨十鐘偕該會職員吳厚之專車赴內江改輿至自井，對灶戶將有一番勸勉，事畢仍轉內江專車返渝覆命云，

成都申匯大漲
二十三四五等日匯出省外百餘萬

二十六日成都報載，銀行界消息，據調查本市各銀行，連日申匯匯水上漲不已，二十三日申匯一千一百一十元，二十四日即漲至一千一百五十元，二十五日即漲至一千一百七十元，聞在此三日內，由成都兌出省者，已達百餘萬之多，即郵局匯兌，亦在四五萬金以上，并聞此項兌款，多屬軍人云，

昨日本市行情

金融（中國銀行行市報告）

（一）申匯

	買價	賣價
電匯	一一三二	一一二八
十一月	一一三○	一一二六

（二）省外匯率（每百元）
上海及華南十四．○○　天津及華北十五．○○

（三）省內匯率（每百元）
成都貼水四元　潼川平過　內江貼水二元
敍府貼水一元　萬縣貼水五元　涪州貼水六元
瀘州貼水一元　隆昌貼水一元
嘉定貼水二元　五通橋貼水二元

（四）利率及金單位
金單位每百合洋　一九九．○○

（五）國外匯兌
（甲）滬洋每元合　英鎊一先令三辨士又十六分之四
美金二角九分　法郎五法郎　生丁　日金一元○七分

（乙）美金以外幣爲標準

英鎊每鎊合	滬洋一五．七四	渝洋一七．九四
美金每元合	滬洋三．四三	渝洋三．九一
法郎每個合	滬洋○．二○	渝洋○．二三
日金每元合	滬洋○．九三	渝洋一．○六

銀錢市價

生洋每千元貼一元五角正
細鈔每千元貼一元正
大洋換銅幣每元二十五千二
人銀每百兩貼水一十二元正

洋水　每千元價

莊票換現鈔　川洋二一元
莊票換現洋　人洋四九
鈔票換現　一元

證券　每千元價

印花菸酒	五百二十五元
二期鹽稅	五百一十元
軍需庫券	三百八十元
一期川東金融	二百五十元
二期川東金融	二百五十元

糧食市價

大河尖米	十五元六
小河尖米	十六元
麥子	十三元六
葫豆	九元六
綠豆	十二元四

成交共八百餘石

藥材

稀類	成交担數	每担價
芎川	一百担	三十元五
只壳	二百八十担	十一元二
自芍	四十八担	卅一元八
玉京	八担	一百廿二
雅黃	四担	四十五元
澤夕	四十担	卅八元二
麥多	十二担	一百廿元
附片	四十四担	廿六元八

紙烟　每條價

小大英　四元三角七仙

輪汽船出入消息

船名	到期	開期	往地
民主	卅一	十一月一日	宜昌
福源	卅一	十一月一日	宜昌
嘉和	卅一	十一月一日	宜昌
民憲		十一月二日	宜昌
民有		十一月一日	敍府
益州		十一月二日	敍府
亨大		十一月三日	敍府
天福		十一月四日	敍府
佛亨		十一月一日	木洞
江渝		十一月二日	淞溉
民生		十一月一日	涪州
民選		十一月二日	涪州
民用		十一月一日	合川
民約		十一月一日	合川
飛鷹		十一月二日	合川
民法		十一月二日	合川
民寧		十一月二日	合川

成渝長途汽車消息

時間	班次	車號	出發地
十一月一日晨七鐘半	一	十三	通遠門總車站
同	二	廿三	
同	三	廿六	
同	四	廿七	
同	郵政專車		

晨八鐘半以上五車開駛椑木鎮

蜀都輪船　上駛瀘敍
迅速安全　旅客便利
船泊太平門外二碼頭
新街口川鹽銀行對門稻香村內紹興公司
白象街民生金屬工業社兩處均可售票

愛國電池廠緊要啓事
同力
敝所造愛國抗日牌電池會存政府……
……起見特委託仁聲隆聚光榮同……

演　德育　十月三十一
午場　票　包廂　特別
六千　四千　三千　三千　一千

鄭重聲明　樹德軒弟兄
逕啓者茲閱商務日報暨巴蜀各報均……
兄僞造證據……
騙冀查其所稱……

三

醫師對於如意膏之靈效經驗

山西永甯天錫藥房西醫鄭君叔敬來書云『敝人嘗治一婦身患瘰癧數年不愈近以如意膏處方爲之治療未半月其症若失由此觀之如意膏眞不愧療膚靈藥也』大凡皮病由於身體虛弱或便秘而起者如瘰癧溼疹面瘡疔瘡除如法內治外搽用如意膏以止痛癢而速告痊自亦大有補裨至於由微菌發生之皮病如疥癬癩頭爛瘡等症則割破燙傷跌損蟲螫如意膏善能消毒免受傳染能速其愈故亦甚佳請備如意膏以療皮患各藥房均有出售或直向上海江西路四五一號韋廉士醫生藥局函購每盒七角六盒三元五角郵費不取郵票收用

腎病之来蹤去跡

腎病之來·原因不一而足·
腎病之去·惟服第威德補腎丸·

身體素弱或操勞過度均足失去腎部應有之健康腎而不健乃不能負其清尿消毒之責任而血液內之尿强酸質變成形如碎玻璃之尿强酸晶存留於肌肉關節中背痛腰痛骨節疼痛以及胃呆未老先衰等症起矣欲免發生腎病先使腎部健康欲使腎部健全請服第威德補腎丸此丸含有烋替連藍及七種名貴藥料乃市上唯一之補腎良藥請即購服。

第威德補腎丸

清尿消毒　强身延壽

重慶證券交易所股份有限公司通告

逕啓者查一二兩期整理川東金融公債本所前已陸續開拍現期照常交易外業於五月二日實行增拍國民革命軍廿一軍部所發各種公債庫券每日前後兩市各拍一次藉便買賣而資流通如有買入賣出數量過鉅并可先行來所登記一俟雙方集有相當成數卽行由所通知議價成交特此通告尙希各界注意是荷此啓

計開每日開拍各種債券
一期二期整理川東金融公債。二期重慶金融庫券。二價券。印花菸酒庫券。一期二期鹽稅庫券。三期整理川東金融公債。

中央衛生試驗所證明無毒　確係天然補品

本丸係健壯動物睪丸或子宮及名貴植物經科學秘法煉成結晶體荷爾蒙與維他命又和以補腦神心血之精素功能產生天然靈大持久補力及禦毒素凡對於後列各症經各國醫藥界根據藥理生理物理實驗證明有特效並絕無副作用

男女主治
神經衰弱　未老先衰　腎虧遺精　腰痛背酸　肺病血貧　腦弱失眠　糖尿軟骨
戒除鴉片　胃呆便結　婦女白帶　子宮寒冷　奶少產後　經水不調　久不生育

維他賜保命

重慶太平洋藥房及各大藥房均售

△肺癆草到了▽
有肺癆病快來買

肺病卽肺結核俗名肺癆爲一種細菌侵入肺臟而起其始也心悸亢進呼吸短促宵夜清晨往往徵發咳嗽心身易感疲勞食思缺損身體羸弱形容枯槁胸部壓重此爲肺癆之初期漸進則呼吸愈促咳嗽亦劇時吐濃厚之黃痰或含有血斑氣喘音啞潮熱盜汗病機益進屆體力愈感衰額卽名醫亦爲之束手什九陷於不治爲禍之酷言之傷慘上海天濟大藥房發售溫州肺癆草乃延中西專門醫家斟酌配合煉製而成十數年來向著靈效初期稍服即效重症最宜連服肺病諸君幸毋忽諸

重慶總經理永興隆　小十字馬路　電話一二三三
代售處木牌坊禮品商店　電話號六二六
關廟街永興隆支店　電話號二三二

教育體育

教育欄　國內消息

教部職教設計委會 重要議決案

本報滬航空二十九日訊，教育部於本年十月編輯職業教科法令，其中分列，一，中華民國教育宗旨及其實施方針，二，確定教育實施趨向辦法，三，確定教育設施之趨向案，四，通令各省市限制設立普通中學，增設職業學校，在普通中學中添設職業科或職業科目，縣立初中應附設或改設鄉村師範及職業科，五，各省市設置中等農工學校實施方案，六，職業學校法，七，職業學校規程，八，職業補習學校規程，九，各省市縣教育行政機關，及中小學校施行升學及職業指導辦法大綱，十，各省市中等學校設置及經費支配標準辦法，十一，各省市推行職業教育程序，十二，各省市職業學校師資登記檢定及訓練辦法，十三，職業學校各科教學科目及時數概要，均先後經府院部分別公布，惟十四，教部職業教育設計委員會議決案，其中分職業學校設施原則，「職業學校設施標準」，職業學校學生實習標準，三項，頗關重要，

僑委會報告 歸國入學確數

本報三十一日南京電，我國海外僑胞子弟，年來以經濟恐慌，及缺乏學校，歸國就學者，年有增加，據僑委會報告，至酉（十月）底止，歸國散入各地學校之僑胞子弟，共一零五八人，計男八八四人，女一七四人，所入學校以滬暨南大學爲最多，計三三二人，廈門次之，有二四二人云，

省內消息

蒙藏委員馮女士 講演女子救國

省訊，蒙藏委員會委員馮雲仙女士，由京赴康藏考查，來省數日，昨午後一時，中華女子中學校，歡迎馮女士到校講演，屆時該校同校學生二百餘人，齊集禮堂，由該校教務主任介紹馮女士講演康藏糾紛，藏地受英帝國主義侵略，及邊地同胞，受外族欺凌情形，並渴望中央加意治理，鞏固國防，復次女士譚及一二八之役，親自在滬前線，槍林彈雨中，担任宣傳救護等工作，目擊日帝國主義殘暴情形，言詞憤慨聽者莫不爲之動容，其後女十復赴熱河慰勞義勇軍將士，見義勇軍於冰天雪地彈盡援絕糧匱中，猶能充分表現忠勇愛國之精神，心殊不忍，言下唏噓，念及康藏爲政府仍不竭力圖治，將來定爲東北四省之續，是時我西南屏藩已去，而內叉復有共匪爲禍，內外交迫國亡無日矣，最後諄諄勉勵該校諸生，鍛鍊身體，努力求學注重邊疆問題，以期達到救國目的云

川大學生諸永斌 爲學術而犧牲

省訊，川大學生諸永斌，前在長甯，死於水難，已誌前稿，據探諸君此次係因發願往地震災區考查地質，事前同學之小膽者皆勸阻之，蓋恐再遇震災而被犧牲，諸君不稍畏縮，毅然前往，直赴壘溪各地攷察所得，材料照片筆記甚多，東裝返省，非常欣喜，不虞行至長甯，竟被巨浪所害，川大方面一部教職員及學生，以諸君爲四川方面第一個爲學術而奮鬥的眞理犧牲者，刻正擬約集多人，爲之開一追悼會，以示表彰，以勵前進云，

本埠消息

洪麗生呈請 市府查封私塾

重慶市私塾教師聯合會常務洪麗生，呈請市府查封檢定不及格暨未經檢定之私塾教師云，呈爲藐玩法令，不遵檢定，公然設塾，懇請封閉，以昭鄭重，而全威信事，竊教育爲造就人才之基，世道人心所係，國家倡明衰弱，全恃教育爲轉移，故師資不可不慎，前教部令所屬轉令各縣造就師資，政府不遣餘力，公立教員不得濫学充數，而私立亦在甄別之中，本市私塾教員，良莠不齊，政府屢次盡心整理，三次檢定，拔取眞才，凡不及格與未經檢定者，一律不許設塾，用意可謂至矣，公令皇皇，盡人皆知，而若輩因上年政府之故容，未認眞查封，視法令如弁髮，許多未設塾者亦擅自設立，故私塾日多，此種敗類學識卑劣，教授不良，貽誤子弟，有害社會，實堪痛恨，處此訓政時期，教育尤爲重要，若輩以符奪朱，亟應照章封閉，若再因循敷衍，滋蔓延久，雖有良法，恐難實現，藏會承政府明令，有清理之責，特將調查檢定不及格暨未經檢定者，逐一開列，隨文呈請鈞府，尅日派員按名查封，以重師資，而全威信，教育幸甚，子弟幸甚，國家幸甚，謹呈云云，

特載

巴縣教育推行計劃（續）

係二十二年度擬定

三，商業教育，甲，目的，一，造就商業上應用人才，乙，辦理事項，一，小學加入商業課程，二，中級學校附設商業班，及商業實習，三，特設商業補習班，或速成班，丙，辦理商業教育應行注意事項，一，教材不必拘泥，應從當地各種商業情形而定，如商業簿記格式各種幣制兌換率，關稅及轉運手續等，應與當地商業中，現時習練者相吻合，二，實施教育時，須隨時與商業家接洽，幷明白其注重之要項，各種組織商業訓練等，使學生出校後，能適用於商界，三，對於已經離校之學生應隨時聯絡，一則可以攷查其服務狀況，定今後學校教育之方針，再則可時時給與職務上之指導，以輔其能力，

體育欄　國內消息

全運會決議 彙編總報告

本報南京三十一日電，全運會籌備員，昨晚開常委會，褚（民誼）主席，決議彙編總報告，爲獎勵大會職員，移交中央體育場及各組股，戌（十一月）底結束各案，

全國機關學校 本日更換冬服

本報南京三十一日電，軍事各機關學校及各部隊，遵軍部通令，戌（十一月）東（一日）起，一律更換冬服，

華僑網球上將 許承基已離滬

本報滬航空二十八日訊，全國運動會南洋荷屬爪哇華僑網球選手許承基林續晉二君，日前由京返滬後，因厭旅館環境複雜，改寓八仙橋青年會寄宿舍，二君本擬在滬多逗留數日，俾與國內同胞多多接洽，無如事與願違，南洋羣電催歸，乃於昨晨趁渣華輪船公司芝巴德號南下，起程時，本埠人士至新關碼頭送行者，有國立暨南大學體育部代表鮑壽康，及南洋文化部列士木，邵錦標，暨旅滬荷屬華僑郭恆節，施央履等十餘人，湖南省政府主席何鍵氏，臨時特派人送與大號銀盾一座，題曰「揚我國威」四字，俾二君帶去留爲紀念，聞二君回南後，擬於明年四月間再北來，至國內各大埠考察，幷與祖國父老兄弟多見面云，同船者尚有外交部新派往英屬檳榔嶼中國領事館幫辦阮昆利夫婦等，

省內消息

成都國術比賽 開始較章藍（續）

華女士，有此功夫，不愧爲女中學者，淑君演峨帽派火龍滾拳法一套，法理清白，身裝穩練，演畢，由陝人張鑑成拳術演傳自陝西省犂見之化子棍一套，爲乞丐防犬之棍法，其前遮後護，左擲右擋，無不面面皆週，張君獨得其妙，表演如神，台下觀衆，無不拍以掌聲，演畢，即由主席團陳子傑報告，本星期五比賽藍章，一，各選手不得再冒替頂違者取消資格，二，不服裁判挾私報復者，送警備部依法懲辦，隨即抽籤配對，當抽出陳俊卿，曾仕，林都洵，沈鵬舉，鄧炳成，徐定邦，瞿佩元，劉子鈞，任敬臣．陳明清，張錫卿，張義麟，李世興，周玉林，陳少員，王昌全，楊華芳，龍榮華，吳久安，陳恕等廿人對較，第一對紅白雙方登台，一方以虎撲食猛進，一方以白虎偸羊相迎，兩來交手，負相猛衛，彼此拳足，均有所中，數十合後，結果紅以柳葉掌擊中白之面部，復以鳳眼插擊中白之腹部，判紅爲勝，第二對紅以洞賓揹劍上步白以盤雲手進攻，雙方交手，足來手接，手足來迎，交手數十合，勢均力敵，分寸不讓，當經評判議決，以該二人工夫均在五年以上，進退有法，歡迎雙方打藍草，判爲雙勝，第三對紅白雙方上台，一以猛虎下山相迎，一以丹鳳展翅進攻，雙方交手數合，紅以荷葉掌擊中白之面部，白以空心掌擊中紅之腹部，結果紅以彈腿打中白不支扑地，判紅爲勝，第四對紅身材高大手腿強硬，白身材矮小，年紀頗輕，台上人以白非紅之敵，多爲担心雙方上台，一力以白鶴腿下步與敵交手，一方以黑虎追風上步相迎，兩來交手數十合，白雖手腿強硬，紅身裝亦靈敏，不易爲白打中，結果白以蓋掌打來，紅即用矮裝，由白之跨間鑽過，用力過猛，將白鬪倒，紅即拌倒在地，非將大漢之襌襠撕破，評判以雙方勇敢，功夫老練，判爲雙勝打藍章，資格，其第五六九十三等，亦甚精美，從略，時巳三鐘收場

本埠消息

公園內網球場 休息室將培修

本市中央公園，網球場休息室，業已朽壞，勢將倒塌，工務處特派工程助理員，高維漢往查，據云休息室上面木枕，完全朽濫，灰條脫落，因上面石子路，常有瞄水侵漏等所致，若照原式補修，約費二百六十餘元，但不耐久，如改用石捲，約費六百三十餘元，較爲耐久，昨工務處據此，即呈報市府查核云，（蜀璧）

木牌坊新川斜對門（電話是六二六）

禮品商店批發 南洋新嘉坡陳嘉庚公司 新出兒童玩物

橡皮兎、馬、虎、豹、狗、猪、鷄，象、獅、鹿、駱駝、人騎鹿、人騎馬，花色種類繁多不克全登，凡愛兒女的好朋友，快來買，包你小爺小姐歡喜，玩耍活潑身體減少病痛

各州縣販運水客注意，如一次現金購買十打，另有優待利益，

婦女界注意，月經來了需用月經帶，快到禮品商店買，保證橡皮月經帶束在胯下特別舒服，行動自由，

廣益書局萬種新書廉售　地址縣廟街

作文新書
寫景文作法　洋裝一册　一元二角
小品文作法　洋裝一册　一元
日記文作法　洋裝一册　一元
書信文作法　洋裝一册　一元
作文法精義　洋裝一册　一元二角
修辭學教程　洋裝一册　一元四角
概照定價廉售六折

近代名人文學言論
蔣介石言行錄　洋裝一册　一元
蔡元培言行錄　洋裝一册　一元
胡漢民言行錄　洋裝一册　一元
戴季陶言行錄　洋裝一册　一元
吳稚暉言行錄　洋裝一册　一元
于右任言行錄　洋裝一册　一元
汪精衛言行錄　洋裝一册　一元四角
概照定價廉售五折

考試常識用書
各科考試問題詳解　精裝二册　四元
各科常識問答叢書　洋裝十册　二元五角
投考常識指南　洋裝一册　八角
概照定價廉售五折

中小學校畫帖教本
現代水彩畫帖　四册　一元五角
現代鉛筆畫帖　四册　一元二角
現代鉛筆畫教本　四册　六角
新[illegible]教本　四册　六角
新體筆習畫帖　四册　八角
學生新習畫帖　四册　九角六分
概照定價廉售六折

法學論理（依照最新法制編纂）
中國法制史　洋裝一册　一元四角
最新法學通論　洋裝一册　一元二角
刑法總論　洋裝一册　一元二角
刑法各論　洋裝一册　一元二角
民法債編總論　洋裝一册　一元六角
民法債編各論　洋裝一册　二元
最新國際公法　洋裝一册　一元八角
海商法新論　洋裝一册　一元二元
民法親屬編論　洋裝一册　一元二角
民法繼承編論　洋裝一册　八角
概照定價廉售五折

民衆法律指導（附現行公文契約各類程式）　精裝二厚册四元特價二元

重修廬山志發售預約
六開本十 九元二角 新
八開本十 四元四角 書

中學生十月號到了
莫斯科柏林羅馬　六角六分
社會學與社會問題　一元三角二分
元代奴隸考　三角三分
春宵集　四角四分
失去的風情　八角三分
顛沛　五角五分
結婚二重奏　八角八分
會計雜誌二卷四號
茅盾散文集　九角九分
國學大綱　六角六分
創作三步法　四角二分
家—激流之一　二元〇四分
殊算入門　四角二分
商業學　七角七分

現代十月號到了

重慶開明書店發行

治法：電療光線　新藥注射
科目：男女老幼　內外各科　新舊雜症
診斷：顯微鏡驗　糞便血液　愛克司光　考查內病
地址龍王廟街馬路　電療醫師吳含浦

蜀華布廠緊要啓事

本廠開創實業提倡國貨特細心研究各種皆用法西染織貨品琢密花色齊全男女衣料更爲適宜堅固耐久經洗不退物美價廉早蒙各界嘉許敝廠自開辦迄今茲已達二十二週年紀念大放價九五扣三十天以酬顧客無任歡迎是荷
總批發重慶小什字魯貨下都郵街
廠地住江北劉家台處江北正街

重慶中英民生藥房啓事

啓者本藥房運到應時良藥各種魚肝油補肺化痰汁止咳白松糖漿眼科雙目靈頂好疳疾餅以及各種針藥等無不齊備如承惠顧記當克已歡迎特此露佈
住址商業場口楊家什字

民強日報社復刊啓事

本報前因整頓內部暫行停刊流光如失瞬即兩旬殊矢讀者之望茲內部一切業經規劃就緒準於十一月一日復刊惟今後本報着重質量版式略有變動尚希讀者鑒諒

田土房屋公開拍賣

本公司現受贛江中學校校董會委託拍賣銅元局後面舒家壩田土壹股計瓦房四向草房三向額租壹百八十五石土租一百二十一元定最低價銀二萬五千元拍賣願買者請到大樑子本公司接洽取閱拍賣辦法爲荷
重慶信託兩合公司不動產部啓

各界注意

各界要刻水晶橡皮牙石角木圖章。印刷名片。肯去找大樑子左營街口華東。出品迅速。工精價廉。經售北京八寶印色多種。

經理
什字會車場　新豐街　新鼓樓　中大樑子街
影戲院
起連映三天
怪　婦　間
午後七鐘
晚場　價
三三二　包廂　特樓　樓
六四三三二　千千千千千　二二二
明本案眞象以訛傳訛特此鄭重聲明……

商務日報副刊

民間傳說　逆龍　孟明

據說從前有一個很窮的老婦人，她的家庭除開她自己以外，只有一個名叫逆龍的兒了。

逆龍的年齡已經不小了，他每天可以在鄉下割一背牛草，賣給附近的大戶人家，得幾個錢來幫助家用；他們母子二人的生活，因此勉強維持下去。

有一天早晨，逆龍照常的揹起背篼，走向靑草茂盛的地方去割草，眼睛望着東方微笑的太陽，口裏唱着山歌，不覺到了許久不來的河岸上，他做坐在一個平坦的石頭上，

他忽然見百步以外的蘆草叢中，有一株不知名的草兒繁衍着，從那淡靑色的上，可以證明它是新生的嫩草。他立起身來，拿刀去把這株嫩草割倒，抱到背篼中去，恰恰裝滿，他很高興今日不勞而獲的代價，跟着把它揹去賣了。

第二天逆龍又到河岸上去，看見昨天割草的地方，依然有一株不知名的草兒繁衍着，他很驚異這草的生長太快，但也樂得檢一些便宜，立刻滿載而去。

從此逆龍每天都到河岸上去，而那株不知名的草是割不掉的，因爲它每天早晨都樹立在蘆葦叢中。

這樣，逆龍的便宜的割草生活，度到第十的一天，早晨，當他走到河岸上去的時候，心中忽然想起一種計畫！

——這株草既然割了又生，生了又可以割，使我每天費少些神，索性把它連根拔起，揹到家裏去種着，豈不更好麼。是的，那時我每天除開安然得一揹牛草的工錢外，又可以幫媽媽做別的事情了。

逆龍立刻拿起他的刀去拔這株奇怪的草。

草巳經拔起了，他才發現一件有趣的東西，原來草根下面有一顆發光的珠兒藏着，他將它放在懷中，然後把草揹回家去。

老婦人知道兒子搬一株異草回來，可以今天割去，明天依然長還原，心中自然很歡喜，却沒有注意那顆小小的珠兒。

逆龍很高興的玩着這顆珠兒，晚間把它放在裝糠的竹筐裏——因爲他們太窮了，實在沒有更適當的地方。

第二天早晨，竹筐裏糠漲得滿滿的，比原來多了幾倍。

——奇怪，爲甚麼竟這樣凑巧呢？或者放到米櫃裏，也有同樣的効力吧，逆龍是這樣的想。

果然，經他把珠子放到米櫃裏以後，半升米漲成滿櫃了，他們母子都異常喜歡，并且在鄉人面前保守絕對的祕密。

這樣，他們又安然的度了十天。

那天早晨，一個道人走到逆龍的門前化緣，他說不要錢，不要米，專要那顆放在米櫃裏的珠子，並且說了許多那珠子放在家裏，足以爲害的話。（未完）

隨筆　廖興言

十足自然美的女郎，往往爲尊容醜惡的男性的附屬物，大概這男性的背景，是一大堆袁頭罷了。

電影減價，必然有人滿爲患之虞！這點足證「貧而無產」（諸字易）那一類的朋友太多，他們於百無聊賴中，也得尋尋機會，開開悶心。

國土破碎，不值一飯碗之墮地，因爲國土非屬私有，飯碗打破，則害已切身也。

大軍閥的家私，往往存入外國銀行而遭其倒閉，經過膏血洗扎的數千萬鉅款，一旦化爲雲煙，不值執甚。

報館愛載香豔肉麻的趣聞，這不是它單圖營業上可以漁利，而亦作戀愛教育之實施者也。噫?!

一九三三年，十月二十七日脫稿

登報申明脫離同居關係啓事

趙玉樞因生活無着於民國二十一年舊曆今月間由同院之張德明夫婦介紹與航業郭兼廷（即太平）同居相處數月無異殊伊於本年三月初出外迄今數月未歸探華廷在外行蹤甚爲詭背特此登報聲明脫離同居關係　趙玉樞啓

馬來情歌（續）

如果你是這般的撒嬌，作態，無異乾木引着活火。如果我是永嘗着這般的貢連味，無異迫我走上死途▲▲▲

這個絲巾非我所愛的絲巾，我的絲巾有花邊呢。這個絲巾非我所愛的情人，我的情人有標記呢。

棗上圍起美麗的花邊，▲▲▲▲不但我的思愛永是綿綿，花生時你和我相愛，花時也帶我另一個人間。

茉莉在水上飄流，▲▲▲紅玫瑰顫抖在枝頭。我的心肝喲。放胆的出來吧。有什麼事，即來担當分憂。（未完）

青年三大要求（續）　衛玉

關於怎樣指靑導年求知，求業，求偶，理論上說起來，不是幾百句話所能盡，應該有心理學，生命學，社會學，種種科學的根據，吾亦何敢自作聰明，放言高論。現在姑且把吾直覺感到的，就經驗上得來的，寫幾條在下面，對不對，還要請大家指教。

求知（即升學）方面的先決條件。

㈠所欲入的學校。要和我旨趣相合的。
㈡學校的內容充實。不專務外表的。
㈢有可以信仰的教師　可以指導我的。
㈣校風和校譽。沒有缺陷的。
㈤實在明白他的內容　並非爲形式或虛聲所誘的。
㈥學校內主科　確合於我身心的。
㈦學校的費用　我家庭所能負擔的。

以上七條　爲升學學生而說。若不能升而欲求知識之增進者。當別爲文論之。

求業（即求職業或選職業）方面的先決條件。

㈠對於欲求之職業　有澈底的瞭解。
㈡對於欲求之職業　有富饒的興趣。
㈢對於欲求之職業　有相當的知能。
㈣對於欲求之職業　有相配的體格。
㈤對於欲求之職業　有改進的希望。

以上五條。爲可得職業而將就職業者說。若徬徨歧路。百方謀業者。當俟職業指導專家指導。

求偶的先決條件。

㈠要注意對方的身體和德性。勿完全以貌取人。
㈡要有長時期的友誼。勿一見傾心。
㈢要問才能經濟。是否相配。
㈣要坦白而不隱飾的交往。
㈤要注意到人家不甚注意的地方。
㈥要預計到將來生活的情形。
㈦要用科學方法。分析兩方可合的成分。

婚姻問題至爲複雜。亦至爲難決。以上數點。信手寫來。僅備一些參考。倘有事實問題。又當別論。（已完）

青龍百峯十景詩　王洪疇

吾秦西南十七里，有青龍山，自黔而蜀，蜿蜒數十里。高可千尋，遐邇未優登臨者，引爲遺憾。今夏，余納涼至此，巉崖峻壁，盪日滌胸，輒尋澤勝蹟，擬百峯十景詩以誌云：

龍峯聳峯
鬱鬱葱葱翠幾重，天光雲影蕩心胸；頻當一覽衆山小，獨立靑龍第一峯。

獅嶺環靑
偶向靑獅嶺上遊，眼空世界歐瀛洲；蘂溪瀠漾難爲水，濯足長江萬里流。

紅岩旭照
疊疊丹崖映日紅，朝來旭照更玲瓏；誰將一幅西洋畫，長掛天空海闊中。

白石月明
石光燦爛映天空，步月何須八月中；不信仙人翻化羽，也應上接廣寒宮。

羅漢洞古
古刹鐘聲峭壁懸，千重樹杪萬重泉；心持半偈萬緣靜，別是嫏嬛小洞天。

大佛橋橫
大佛岩邊勝蹟儲，虹飛半壁近天都；此間便是神仙路，題柱曾來大丈夫。

石關鎖霧
雲橫霧擁百峯山，路遶羊腸縹渺間；莫道石門無鎖鑰，一夫便可當重關。

筆架凌雲
山勢生成類削成，三峯鼎立矗崢嶸；幾時擱下凌雲筆，曾記當天一畫橫。

蓮花百仞
太華峯頭至井蓮，何人移植百峯前；亭亭物表眞堪愛，華萼分明仰在天。

梯步千尋
見說蠶叢蜀道難，岩巘峻柏就攀援；共登自得靑雲路，直上天衢也不難。

題木槿

吾校園有株木槿，每至秋日開花，必經數月之久，此落彼開，紅而繁豔，故作詩云：

許定秋花向苑東，亭亭木槿放嫣紅；芙蓉秀麗顏堪比，菊蕊淸高品恰同。

金帝司權色倍鮮，朝開暮落不須憐；仙家頃刻都長甚，借枕榮華四十年。

一枝纔謝數枝開，亞字欄邊看幾回；須識此花能耐久，秋來秋去不曾摧。

秋光最好若春花，受得晴暉受得霜；多少樓臺關不住，宛如紅杏出東牆。

目錄

民間傳說逆龍……孟民
隨筆……廖興言
馬來情歌……
青年三大要求……衛玉
青龍百峯十景詩……王洪疇

開設重慶
老山人參　大花旗參　盧鹿洋參　大小參　關東鹿茸
台麝香　野神樸　白銀耳　老生礦　龜齡集丹
衛生丸　廣三七　東膠阿　黑錫丹　虎骨膠酒
六神丸　七珍丹　京半夏　黔雄丸　止咳藥王
外埠函購
華光
同福
保赤散　一粒丹
烏犀角　眞馬寶　如意油
牛黃至寶丹　安宮牛黃丸　專翁大生丸
本記採購各省道地藥材依法炮製丸散膏丹

兒童膽怯易驚。時或神經緊張。每由食物之配合失宜所致。蓋食物之中。鑛質鹽不足則腦筋營養不良。生活素不足則發育與健康並受阻礙。炭水化物不足則精力缺乏。是之謂配合失宜。桂格麥片。含有養腦補身維護健康之種種重要元素。比量勻稱。為食品中配合最宜者之一。且味道腴美。煨之為粥。煮之為羹。煎之製之以成餅餌。不但經濟不費。而且手續極便。以其二分半鐘即可煮熟。君宜每日給與子女𩟔食之。

出售
均有
商店
各地

桂格麥片
Quaker Oats

美國老牌
麥克生
魚肝油為秋季最宜常服之補劑功能補益氣血化痰潤肺身体虛弱咳嗽痰症服之無不有效
每瓶四元

▲麥克生純淨魚肝油　為滋補聖藥功能旺血生精療肺疾健脾胃實為第一補品每瓶三元四角
▲麥克生阿司匹靈　能立止頭痛牙痛燒熱等症其效如神實非他藥可比每盒四角
▲麥克生白松糖漿　功能治咳化痰殺菌喘治各種咳嗽肺癆等症每瓶一元七角五仙
本埠各大藥房均能出售
重慶一牌坊第四號信昌總批發處